

RELATÓRIO DE ATIVIDADES

GOVERNANÇA COMUNITÁRIA
COMUNIDADE DA SERRA DOS ALVES - ITABIRA/MG

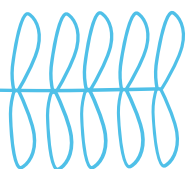



Conheça 17 ações implementadas de forma inovadora e participativa pelo Instituto Bromélia na Comunidade da Serra dos Alves em Itabira/MG.

A publicação mensal deste relatório busca evidenciar as mais diversas ações que o Instituto desenvolve na comunidade da Serra dos Alves desde a sua constituição e também através do Termo de Fomento - TF048/2022 junto à Secretaria Municipal de Desenvolvimento Econômico, Ciência, Tecnologia, Inovação e Turismo e também algumas atividades desenvolvidas em parceria com o TF 046/2022 junto à Secretaria Municipal de Meio Ambiente, ambas do município de Itabira/MG

1

+50 famílias

diretamente beneficiadas
por programas e projetos do IB
representadas juridicamente

Empoderamento | Gestão e Transparência

6

100%

De atuação nas ocorrências ou
registro de incêndios florestais
nas áreas atuantes

Parcerias | Conservação Ambiental

2

6 comunidades

localidades e povoados
beneficiados na Zona Rural de
Itabira

Empoderamento | Conservação Ambiental

7

Aumento da renda

+ de 17 empregos diretos e
média de 67% de aumento da
renda familiar

Renda | Empreendedorismo

3

+1000 hectares

área com atuação do
Instituto Bromélia,
manutenção e conservação

Empoderamento | Conservação Ambiental

8

70% mulheres

média da participação
feminina no corpo de trabalho
do Instituto Bromélia

Igualdade de Gênero | Renda

4

+15.000

turistas e visitantes atendidos
no Centro de Atendimento ao
Turista e no PNMART

Sustentabilidade | Conservação Ambiental

9

100%

da manutenção nas áreas
públicas da comunidade
incluindo edificações

Sustentabilidade | Bem estar

5

Educação

80% das crianças locais
atendidas com aulas de
reforço e atividades lúdicas

Educação | Saúde e bem Estar

10

5 novas estruturas

palco, plantio e cercamento da
área de lazer, campo de
futebol, academia e barracas

Infraestrutura | Saúde e bem Estar

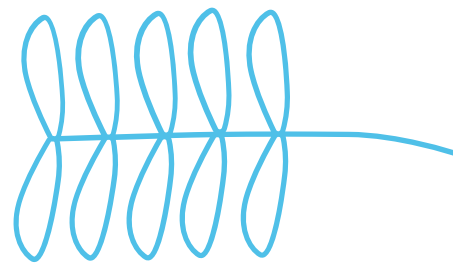

11

+R\$ 900 mil
diretamente investidos em
mão de obra formal local com
contrato regido pela CLT

Renda | Gestão e Transparência

16

Horta Comunitária
implantação, manejo e incentivo à
produção e consumo de alimentos
saudáveis

Fome Zero | Consumo Responsável

12

+R\$ 450 mil
diretamente investidos no
comércio ou prestação de
serviços em Itabira/MG

Consumo Responsável | Economia Local

17

Manejo dos Resíduos
reforma das lixeiras da
comunidade, manejo dos
resíduos e conscientização

Sustentabilidade | Saúde e Bem Estar

13

43 cursos
oficinas, treinamentos e
capacitações realizadas na
comunidade

Educação | Parcerias

14

+19 parcerias
com entidades, instituições,
parques, comunidades
vizinhas, faculdades, etc

Inovação | Parcerias

15

2 premiações
reconhecimento das ações nas
Cidades Sustentáveis de MG e
Programa Valorizar - Vale

Inovação | Parcerias



**Acesse o nosso site e
conheças as nossas
atividades e redes
sociais**

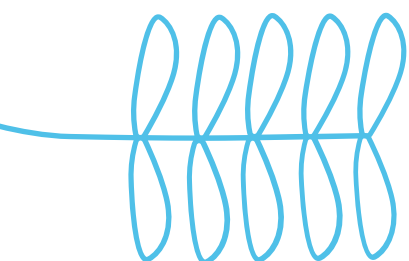

SUMÁRIO



CENTRO COMUNITÁRIO SERRA DOS ALVES

Após constatação de risco eminente na estrutura do imóvel foram iniciadas algumas obras de intervenção juntamente com recursos do Programa Valorizar - Vale, TF048/2022 - SMECTIT, cursos do SENAR em parceria com o Sindicato Rural de Itabira. Já foi substituído o telhado principal, janelas e portas.



- 06** Apresentação
- 07** Quem somos
- 08** Como atuamos
- 09** Governança Comunitária
- 12** Centro Comunitário
- 13** Implementação
- 14** Ação em números
- 15** Relatório Mensal
- 27** ODS 2030
- 28** Reconhecimentos



Apresentação

Serra dos Alves é uma pequena comunidade situada no Distrito de Senhora do Carmo em Itabira, Minas Gerais que vem sofrendo de maneira corpulenta os impactos negativos da chegada do turismo, da especulação imobiliária e dos diferentes problemas ambientais associados à essa atividade.

Na intenção de modificar a realidade da Comunidade da Serra dos Alves, no que se refere ao desenvolvimento comunitário com o turismo responsável, o Instituto Bromélia, OSC constituída na comunidade, desenvolve dois Planos de Trabalho viabilizados em dois Termos de Fomento com a Prefeitura Municipal de Itabira, os quais contemplam a Governança Comunitária Local e a Gestão do Parque Natural Municipal do Alto Rio do Tanque.

Zelando por cuidados e manutenções do patrimônio público e da gestão de áreas protegidas da comunidade. Realizamos atividades de educação ambiental com moradores, turistas e visitantes, oportunizando meios e relações humanas multidisciplinares que proporcionam o desenvolvimento sustentável.

O Instituto Bromélia é uma Organização da Sociedade Civil concebida na comunidade rural de Serra dos Alves que se organizou para desenvolver atividades e cuidados que tem como objetivo a manutenção e difusão dos costumes e valores de uma comunidade.

Dessa forma procuramos ser referência no terceiro setor regional nos aspectos de empoderamento comunitário, preservação da cultura local e no desenvolvimento educacional e turístico de forma sustentável, conservando assim o meio ambiente e o patrimônio cultural regional.

As atividades buscam fortalecer os laços das pessoas que residem na comunidade, aumentando o sentimento de pertencimento e mantendo vivo o seu patrimônio imaterial através de ações socioculturais e ambientais.

Além disso, com o aumento do turismo na Serra dos Alves, ações efetivas de informação e conscientização serão cada vez mais necessárias para a conservação dos recursos naturais e seus atrativos, gerando assim benefícios para a comunidade.

Carlos H. M. Andrade

Gestor de Projetos
Presidente IB



Ariane Oliveira

Gestão de Pessoas
Fundadora IB





Quem somos

O Instituto Bromélia é uma Organização da Sociedade Civil, constituída em 06 de setembro de 2019 na Comunidade da Serra dos Alves, Distrito de Senhora do Carmo em Itabira/MG. Reconhecida como Utilidade Pública Municipal e Estadual, desenvolve ações e empreendimentos sociais, culturais, ambientais e novos modelos socioeducativos a partir de uma ótica moderna, na finalidade de promover ações em prol da defesa, preservação e conservação do meio ambiente, do desenvolvimento sustentável e projetos que possam trazer aprendizado contínuo difundindo e preservando os valores da nossa comunidade.



Propósito

Perpetuar os valores da comunidade em harmonia com a conservação ambiental e o turismo responsável



Valores

- Respeito pela comunidade
- Sustentabilidade
- Conservação do Meio Ambiente
- Participação ativa
- Saberes compartilhados
- Gestão e governança eficientes



Missão

Defender os valores culturais e conservar o meio ambiente através da preservação da biodiversidade, educação ambiental, valorização das tradições locais, promoção do desenvolvimento sustentável e parcerias colaborativas.



Público



Beneficiários



Financiadores



Parceiros



Visão

Ser referência no terceiro setor regional nos aspectos de empoderamento comunitário, preservação da cultura local e no desenvolvimento educacional e turístico de forma sustentável, conservando assim o meio ambiente e o patrimônio cultural regional.



Time IB

15

Colaboradores

07

Voluntários

03

Consultores
Voluntários
Externos



Como atuamos

No ano de 2019, surge na comunidade de Serra dos Alves o Instituto Bromélia, uma Organização da Sociedade Civil (OSC), sem fins lucrativos, criada por moradores da localidade com o objetivo de promover ações em prol da defesa, preservação e conservação do meio ambiente e do desenvolvimento sustentável deste território. A formação de uma OSC com dirigentes locais e com histórias que envolvem famílias de longas gerações, fortalece o direito de fala e mostra a preocupação que as pessoas nativas têm com a manutenção de sua cultura e seu território.

A criação do Instituto Bromélia se deu a partir de uma iniciativa local, e desenvolve diferentes atividades que convergem com os Objetivos de Desenvolvimento Sustentável (ODS) da Agenda 2030 (ONU), na busca por qualidade de vida para a comunidade local, bem como a defesa de seus interesses, saberes tradicionais e operações para a sustentabilidade e preservação ambiental, e dos patrimônios materiais e imateriais.



Ilustração: Azote for Stockholm Resilience Centre, Stockholm University

Com aportes financeiros da Prefeitura Municipal de Itabira (PMI), no ano de 2022 foram firmados dois Termos de Fomento (TF) entre a administração pública e o Instituto Bromélia. Por meio destas parcerias, os fomentos 046/2022 e 048/2022, que tratam da “Manutenção, Recuperação, Revitalização e Gestão do Parque Natural Municipal do Alto Rio do Tanque (PNMART)” e “Ações Comunitárias na Comunidade de Serra dos Alves, Distrito de Senhora do Carmo”, respectivamente, deram-se início as ações democráticas que valorizam as organizações sociais na manutenção, garantia e efetivação de seus direitos.

As ações desenvolvidas pelo Instituto Bromélia estão alinhadas com diferentes ODS, o que demonstra a correlação entre as atividades sociais, culturais, ambientais e socioeducativas promovidas pela OSC para a defesa, preservação e conservação do meio ambiente, e do desenvolvimento sustentável na comunidade.

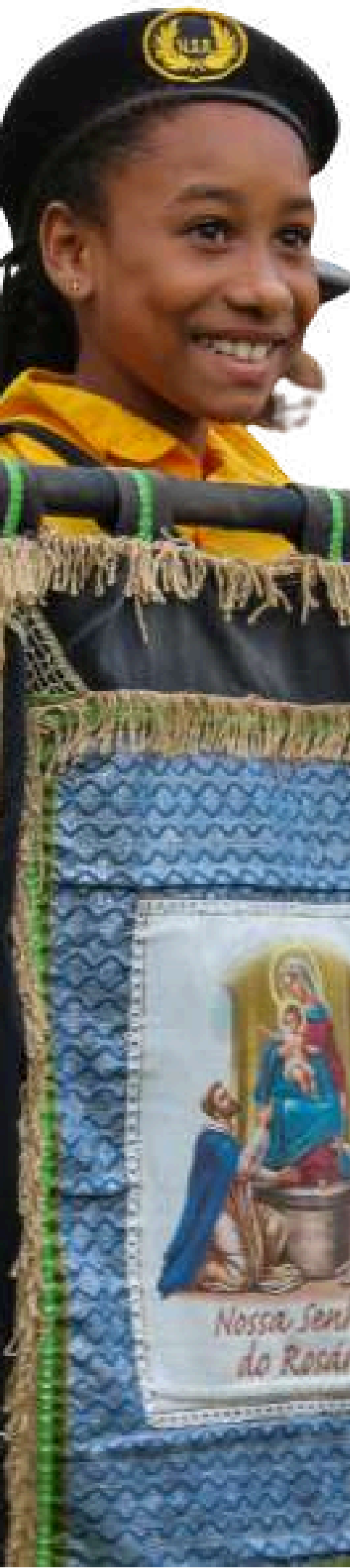

Gestão Comunitária

TF048/2022 - SMECTIT

Focada em cuidados com a comunidade, o Termo de Fomento 048/2022 recebe recursos provenientes da Secretaria Municipal de Desenvolvimento Econômico, Ciência, Tecnologia, Inovação e Turismo para prover manutenções em acessos que levam para os atrativos turísticos, a limpeza de áreas públicas, como as praças, campos e ruas; atividades de educação, como reforços escolares, alfabetização, educação ambiental para visitantes e moradores; ações que estimulem a produção local e a prestação de serviços de pessoas nativas da comunidade; o resgate de informações e o incentivo de ações que recuperem a história e valores locais.

Educação Não Formal - Reforço Escolar

Garantir que todos os jovens e uma substancial proporção dos adultos, homens e mulheres estejam alfabetizados e tenham adquirido o conhecimento básico de matemática, é o que recomenda a meta 4.6, pertencente ao ODS 4. Em uma comunidade onde não há uma escola formal estabelecida, é clara a demanda por atividades educacionais, e foi assim que, em 2022, começaram a ser ofertadas no Centro Comunitário aulas gratuitas de reforço escolar, atividades lúdicas e esportivas para as crianças. Também há no plano de trabalho a realização de atividade de alfabetização dos moradores que, até o momento, conta com uma moradora nativa da comunidade que participa de encontros duas vezes na semana.



Manutenção de Áreas Públicas

Nosso grupo de colaboradores formado pelos próprios moradores são responsáveis pelo cuidado com os jardins e campos realizando capina, roçada, manutenção de saídas de água em estradas, jardins, entorno da Capela São José, limpeza do Centro Comunitário e banheiros públicos, manutenção da área de lazer e campo de futebol e outras manutenções eventuais no patrimônio da comunidade.



Manutenção dos Resíduos

Reforma das lixeiras públicas da comunidade com intervenções lúdicas e artísticas promovidas pela Agente de Cultura. As ações buscam sensibilizar os moradores e visitantes sobre a destinação correta dos resíduos, antigo problema ambiental grave na Serra dos Alves. Semanalmente realizamos a separação do lixo depositado de forma incorreta nas lixeira, otimizando e facilitando o serviço de coleta da Itaub.



Horta Comunitária

Implementação da Horta Comunitária juntamente com atividades de Educação Ambiental, de Ensino, colheita e produção de receitas derivadas da colheita.



Artesanato e Feiras

Realização de encontros com troca de saberes populares nas mais diversas áreas de atuação como gastronomia, artesanato, aroma terapia, crochê, dentre outras. Realizamos eventos que possibilitam a realização da venda de produtos em feiras ou barrquinhas na comunidade.

Foram realizadas a confecção e pintura de novas placas de orientação e conscientização turística fundamentadas nos valores e costumes da comunidade.



Oficinas e Parcerias

Desde a constituição do Instituto Bromélia, buscamos, além da representação jurídica da comunidade, parcerias com as mais diversas instituições com o mesmo propósito de atuação no desenvolvimento sustentável da Comunidade da Serra dos Alves. Através das mais de 15 parcerias efetivadas, viabilizamos 28 oficinas, cursos, capacitações e treinamentos.



Cultura e Festivais

Na finalidade de preservar a cultura local e incentivar o turismo responsável trabalhamos em diversas frentes de trabalho desde o apoio a Guarda de Marujos da Boa Vista na aquisição de novos uniformes até a produção e co-produção de eventos locais, que incentivam também os produtores e feirantes na exposição e venda de seus produtos. Dentre as atividades estão o Festival de Música, Carnaval, Cinema, Festival de Cultura e outras atividades mais.



Gestão integral do CAT

A gestão total do Centro de Atendimento ao Turista da Serra dos Alves é de responsabilidade do Instituto Bromélia desde Agosto de 2022.

É onde também integramos a portaria do PNM Alto Rio do Tanque e coletamos informações qualitativas e quantitativas relacionadas aos visitantes e turistas. Nos períodos de feriados prolongados e datas festivas, implementamos a Blitz Ecológica onde distribuimos panfletos sobre os atrativos e informamos sobre os costumes, legislação, valores e cuidados com a comunidade.

*Inaugurado no ano de 2021, a edificação do CAT Serra dos Alves se encontrava em completo abandono chegando a se tornar estacionamento, área de camping e sofrendo depredações e vandalismo.





Centro Comunitário

O atual Centro Comunitário da Serra dos Alves foi construída em 1966, no governo do prefeito Wilson Soares e tinha como nome: Escola Rural de Serra dos Alves. Em 1991, foi "reformada" no governo de Luiz Menezes, e passou a ser chamada E.M. Diolindo Luiz da Silva. Anos depois, após a desativação da escola, o imóvel passa a ter utilidade de Centro Comunitário com diversas utilizações: atendimento médico, alojamento, apoio para o ICMBio, reuniões comunitárias, ponto de apoio para as festas religiosas locais, sede da extinta Associação ASA e outras mais. Em 2022 as chaves e a responsabilidade sobre o imóvel foi repassada ao IB que por sua vez, além de manter as atividades comunitárias, implantou novas ações, reestruturou layout, instalações e implantou com máquinas e equipamentos a sede de trabalho e atendimento à comunidade.

Escritório

Criado após o início das atividades do IB, o local conta com impressora, arquivos, computadores e toda a papelaria necessária ao atendimento à comunidade assim como a organização do trabalho e suas competências legais.



Auditório

Com a alteração do layout foi possível disponibilizar um auditório equipado com TV e Retroprojektor, facilitando as reuniões comunitárias também transmitidas on line, assim como treinamentos e reuniões institucionais.



Cozinha

Compra e disponibilização de novos eletrodomésticos e utensílios que possibilitam o melhor preparo dos alimentos no atendimento geral das atividades na comunidade, sejam elas religiosas ou cotidianas.



Lan House



Compostagem

Melhor destinação dos resíduos e reaproveitamento do lixo tanto na criação de produtos quando adubação da horta comunitária





Governança Comunitária

Detalhamento das etapas de implementação da Governança Comunitária na Comunidade da Serra dos Alves.

ETAPA	INÍCIO	CONCLUSÃO
REUNIÕES COMUNITÁRIAS Identificação e definição de demandas locais	*JUNHO DE 2000	RECORRENTE
EM OPERAÇÃO		
CONSTITUIÇÃO DO INSTITUTO BROMÉLIA Representatividade Jurídica da comunidade	JANEIRO 2019	SETEMBRO DE 2019
CONCLUÍDO		
ELABORAÇÃO DO PLANO DE TRABALHO Ações e custos para a solução das demandas comunitárias	ABRIL DE 2020	FEVEREIRO DE 2022
CONCLUÍDO		
TERMOS DE FOMENTO 048 E 046 DE 2022 Contratação de mão de obra local para a execução dos trabalhos propostos	JULHO DE 2022	JUNHO DE 2024
EM OPERAÇÃO		



Ação em números



100% mão de obra local



70% mulheres



9,37 é nota média de aprovação dos nativos pelas ações do Instituto



9,23 é a nota média de aprovação geral das ações do Instituto

A pesquisa utilizou o sistema de medição Net Promoter Score (NPS) e foi realizada no período de 01 de agosto a 05 setembro de 2023.

Avaliação

Durante o período de realização da pesquisa 34,4% das respostas são de naturais da Serra dos Alves e região, demonstrando que o Instituto Bromélia está diretamente alinhado com a Missão, o Propósito e seus Valores se considerarmos que a média de aprovação local é de 93,7%. Os entrevistados foram classificados como Nativo, Morador, Proprietário de Comércio ou Hospedagem, Visitante, Prestador de Serviço, Proprietário de Casa.

Indicadores NPS:

78,7% - Promotores / 19,7% - Neutros / 1,6% - Defratores

Considerações finais sobre os dados levantados na pesquisa.

Além das avaliações, foram coletadas sugestões e demandas comunitárias atuais que são quantificadas, analisadas e processadas para melhor apresentação das soluções e planos de ação futuros.



Agosto 2024

1- Manutenção do Centro Comunitário

O Centro Comunitário, após o início dos trabalhos deste termo de fomento, se tornou em um centro multicultural e multidisciplinar. Além de funcionar como escritório desenvolvemos também atividades rotineiras e tradicionais na comunidade: reuniões comunitárias e da equipe de brigadistas do ICMBIO, cursos e treinamentos, almoços de festas religiosas, aulas de alfabetização, reforço escolar, oficinas, atividades artísticas, dentre outras.

Sua limpeza e manutenção é feita diariamente, lavamos a cozinha, área de alimentação e sala, tiramos poeira e organizamos a dispensa e o quarto de ferramentas. O fogão e a geladeira também são lavados sempre que necessário.

Com a autorização da SM CETIT, demos continuidade as intervenções no Centro Comunitário. Temos trabalhado em conjunto com a administração de Senhora do Carmo que, disponibilizou areia, brita e cimento para continuidade das obras além do transporte para as peças de madeira recebidas da Prefeitura Municipal de Itabira. Todas as atividades adequadas dentro do Plano Diretor de Itabira.

Devido as reformas no Centro Comunitário, formalizamos um contrato de aluguel da Casa Paroquial da capela São José, nossa cozinha funciona atualmente nesse espaço.

As atividades com as crianças retornaram para o Centro Comunitário, uma vez que o escritório ficou pronto.

A casa paroquial está situada ao lado do Centro Comunitário facilitando nossa gestão e seu aluguel auxilia nos rendimentos do fundo paroquial da Capela São José.

2- Manutenção do CAT

O centro de atendimento ao turista (CAT), funciona de segunda a domingo com o atendimento de nossas agentes e também como local de portaria do Parque Natural Municipal do Alto Rio do Tanque.

Sua manutenção é realizada diariamente, sua área e os banheiros são devidamente limpos e o jardim e gramado é capinado ou roçado.

A manutenção do jardim foi realizado com a capina entre as flores e blocos, retirando gramíneas que cresceram entre os mesmos.

Como forma de melhorar o alcance e qualidade dos rádios comunicadores, foi instalado nas dependências do CAT uma antena e repetidor de sinal.

Confeccionamos também bancos para serem colocados no deck para melhor conforto dos visitantes.

Recebemos as agentes do Patrimônio de Itabira para instalar um extintores nas dependências do CAT, de forma a manter o local nas adequações da defesa civil.

3. Manutenção de áreas públicas

As áreas prioritárias de trabalho foram quantificadas e definidas, a ordem a serem realizadas foi: limpeza dos banheiros públicos, limpeza das vias públicas, apoio ao SAAE e retirada de abelhas.

Todas as atividades realizadas são previstas dentro do nosso Plano de Trabalho.

3.1 - Limpeza dos Banheiros Públicos

Através das ações de manutenção da comunidade e também com o número considerável de atrações contínuas, o campinho de futebol tem atraído um número considerável de usuários. Todos os fins de semana e alguns fins de tarde durante a semana é possível ver um grupo se divertindo no local.

Foi necessário trancar os banheiros devido a falta de água, que tem sido recorrente por causa das manutenções realizadas pelo SAAE, apesar de estar chegando nos hidrômetros, por vezes a água não tem obtido pressão para subir nas caixas.

Conseqüentemente o uso do banheiro público tem aumentado, por isso sua limpeza continua sendo feita periodicamente.

3.2 - Manutenção das vias públicas

Como período de estiagem não tem sido necessário realizar a limpeza das ruas com roçadeira, mas devido as folhagens que caem das árvores realizamos frequentemente a limpeza com rastelo e soprador das mesmas.

Devido a efeitos do tempo uma estaca com placa de aviso de quebra molas foi danificada. Nossos agentes então realizaram a troca e instalação da estaca com a placa.

Todo entulho gerado cujo depósito estava ocorrendo nas dependências do CAT e ao lado do Centro Comunitário, foi recolhido com o apoio de um caminhão basculante cedido pela Administração de Senhora do Carmo e com uma máquina retroescavadeira alocada pelo Instituto.

Todos os entulhos gerados cujo depósito estava ocorrendo nas dependências do CAT e ao lado do Centro Comunitário, foi recolhido com o apoio de um caminhão basculante cedido pela Administração de Senhora do Carmo e com uma máquina retroescavadeira alocada pelo Instituto.

3.3 - Abastecimento de Água

As tratativas com o SAAE avançaram, o abastecimento ocorre desde o dia 13 desde mês na rede "nova" mas, devido essa rede não ter recebido nenhum tipo de teste anterior alguns problemas vem sendo identificados e sanados pela autarquia.

Nossa instituição tem auxiliado cedendo agentes para eventuais manutenções na rede; neste mês nossa equipe auxiliou na limpeza e represamento da água na nascente, escavação de pontos para fechar água da rede antiga.

Ainda sobre o nosso auxílio nas atividades da autarquia, tem sido encaminhado frequentemente caminhões pipa de água potável, nossos agentes os auxiliam quando apenas um colaborador do SAAE vem.

Informamos também que o grupo de discussão com profissionais da área de Saneamento Básico, Engenharia Ambiental e Comunidade continua trabalhando na finalidade de buscar outras alternativas de captação.

A instalação de um registro antes do abastecimento das casas da parte de baixo permanece mas na rede do SAAE e em reunião foi acordado o fechamento parcial ou temporário do mesmo para priorizar o abastecimento dos nativos e do comércio local. A manobra ocorre sempre por um agente da autarquia ou por um agente nosso com autorização da mesma.

3.4 - Manutenção do lixo

A organização e manutenção das lixeiras permanece de maneira assídua à programação de segunda, terça e quinta, onde separamos os resíduos orgânicos e ensacamos os que estão espalhados, desta maneira otimizamos os trabalhos dos colaboradores da ITAURB e diminuimos a incidência de mau cheiro.

Durante os trabalhos de pesquisa ou convite para oficinas e eventos ressaltamos a importância da separação e descarte correto dos resíduos, pedindo que não sejam depositados o lixo orgânico nas lixeiras, evitando a entrada de animais e diminuindo o mau odor, já que elas estão posicionadas em frente a casas e comércios.

Acreditamos que fazendo essa visita individual os moradores e, principalmente aos proprietários de casas de aluguel, comércio e pousadas, estes ficarão mais conscientes dos seus deveres como cidadão e busquem também evitar o desperdício. Caso o alimento não seja adequado para o consumo humano pode ser usado na alimentação de animais.

Neste mês notamos mais uma vez a diminuição do lixo depositado fora das lixeiras, acreditamos que esse feito deu-se pela nossa incessante busca pela conscientização das pessoas que a utilizam.

3.4 - Manutenção do lixo

A equipe de Agentes de Parque Walerson, Martinho e Deivid foram acionados para realizar a remoção de um enxame de abelha europeia.

Após removida eles a levam para a comunidade do Bongue, onde o Walerson possui um espaço adequado para sua criação.

3.4 - Infraestrutura

Demos seguimento as adequações nas estruturas do Centro Comunitário, durante este mês realizamos, com o apoio da secretária municipal de obras, a instalação de toda a parte elétrica das dependências do Centro Comunitário.

O escritório foi finalizado com a pintura de cor branca, instalação de janelas e portas e a confecção do piso queimado.

Do outro lado, instalamos as bancadas da cozinha, encaminhamos para fábrica a confecção da pia e pintamos de branco toda a fachada do Centro Comunitário. Este último iremos contar com o apoio voluntário de arquitetos para melhor definição e harmonia nas cores e jardins.





4 - Artesanato, Cultura, Produção Local, Feiras e Sustentabilidade

4.1- Festa Junina

A exposição mulheres da serra ainda está exposta no Centro de Atendimento ao Turista, retratando mulheres consagradas na comunidade. As esculturas foram criadas com arame galvanizado e fita crepe construindo cada singularidade feminina.

5 - Oficinas, Treinamentos e Parcerias

5.1- 2 TrailRun Serra dos Alves

Foi realizado pelo estúdio Anderson Cerceau em parceria com o PNM Alto Rio do Tanque e Prefeitura de Itabira a segunda trail run da Serra dos Alves. Foram três modalidades da prova sendo elas: 6,5km, 22km e corrida kids.

O evento contou ainda com o Encontro no Parque promovido pela Secretaria de Meio Ambiente, que trouxe shows e brincadeiras para o público infantil.

Como forma de promover o incentivo à atividade física, seis dos nossos colaboradores participaram do percurso.



5.2 - Agentes de Parque

Em uma inédita parceria, a Prefeitura firmou através do TF 046/2022 a contratação de sete Agentes de Parque para atuarem em todo o município. Eles ficarão alocados no Batalhão do Corpo de Bombeiros e sob nossa supervisão.

A contratação foi realizada através de análise de currículos encaminhados para os canais de comunicação da Instituição. Os primeiros selecionados passaram por um teste de aptidão física consistida em realizar a capina de uma área demarcada, carregar uma bomba costal em um perímetro também pré-determinado, além também de serem entrevistados por nossa gerência. Os candidatos selecionados foram os que obtiveram o melhor conjunto de notas.

Logo após ao final do mês o Corpo de Bombeiros realizou o curso de Prevenção e Combate a Incêndios Florestais, com vagas abertas para a população local.

Na primeira semana de setembro todos estarão exercendo a função através de um contrato pré-determinado de quatro meses.

5.3 - Combate a incêndios

Nossa equipe de Agentes de Parque foi acionada entre os dias 24 e 26 de agosto para combatermos um incêndio nas comunidades do Bom Jardim e Mata Grande.

Segundo relatos dos moradores o incêndio se deu por meio criminoso, perto de uma área com plantação de eucaliptos.

Os focos foram debelados e o Gestor da unidade de conservação PNM Alto Rio do Tanque realizou a denúncia junto ao Meio Ambiente de Minas Gerais.

5.4 - Natureza Gigante

Montada no Parque Municipal do Intelecto, a Exposição Animatrônica Natureza Gigante esteve entre os dias 10 e 25 de agosto, apresentando uma trilha com insetos gigantes.

Nossas crianças da Educação não Formal tiveram a oportunidade de conhecerem a exposição em uma manhã repleta de alegria.

Além de prestigiarem a exposição eles ainda tiveram a oportunidade de conhecer a sala temática do parque, que conta com diversos animais de nossa fauna empalhados.



5.5 - Reunião SAAE

No dia 27 deste mês o instituto intermediou a pedido da comunidade uma reunião para serem esclarecidos o abastecimento de água e a rede de esgoto da comunidade.

Na ocasião nossa instituição aproveitou para ler uma carta na qual desmente informações infundadas espalhadas em aplicativos de mensagem. E que diante dos fatos manteríamos a decisão já tomada pela comunidade em reunião comunitária ocorrida em abril de 2023 e que toda decisão tomada seria de responsabilidade da autarquia e que a comunidade possui total liberdade de criar uma comissão para tratar deste assunto.

A reunião transcorreu sendo demonstrado para a comunidade que, a solução emergencial mais viável seria o poço artesiano. Sendo defendida por moradores que trabalham com questões ambientais e sanitaristas.

A proposta gerou uma divisão de opiniões e preocupação sobre as consequências da implantação do poço.

Nossa instituição encaminhou na semana seguinte um ofício apontando soluções para a falta de abastecimento, mas salientamos também o visível problema na rede de distribuição de água.

Dessa forma qualquer medida para aumentar o abastecimento deverá ser feito em conjunto ou após vistoria na rede de distribuição.

Reafirmamos que, o Instituto Bromélia busca trabalhar para atender a vontade da maioria dos moradores da comunidade, principalmente nativos.



Galaxy M23 5G



Mulheres da Serra

A exposição "Mulheres da Serra" transborda o entrelace da história da Serra dos Alves e as histórias das mulheres dessa comunidade!

Mãos pintadas pela lenha, olhares com as cores da fé, cabelos marcados pela ancestralidade. Cuidadoras do lar e de toda a vila. Aquecem as palavras na beira do fogão a lenha, com o tacho de doce borbulhando e a fumaça do biscito saindo da forna.

Por vezes as lágrimas trazem lembranças de muitas lutas, com dores, com solidão. Com enxada limpam o quintal, o caminhar é com os pés firmes no chão. Hora arriscam um sorriso tímido, espiando desconfiadas se é mesmo isso que a vida pede. Tudo então se colore nas conversas na porta da Igreja com os fuxicos e os cocharras escutando os casos.

Então vem o tempo e suas gotas de transformações. As mulheres corajosamente assumem mais responsabilidades e habilidades. As mãos também escrevem sobre a vida, acolhem moradores de outras localidades, se abrem para o vasto Mundo.

São muitas histórias que se encontram e nos contam que ninguém se cria sozinho. Vai sendo tecida uma tiranda de mulheres que permanecem juntas por um fio de amorosidade e diversidade.

No exposição "Mulheres da Serra", a artista Luciana Azevedo, nos convida a mergulhar nessas histórias, com esculturas feitas de fita crepe, arame e papel. Bem vindos a rica história das mulheres da Serra dos Alves.

Texto de: Mariana Ayres

Luciana Azevedo
contato : (31) 9 47888423
@luciana_azevedo

Realização: Bromélia

Apoio: Casa Cultura



6- Conscientização Ambiental e Turística

6.1- Recepção de Turistas e Visitantes

Atualmente o funcionamento do CAT é ininterrupto, de segunda a segunda de 08:00h as 18:00 onde a recepção de visitantes continua sendo feita de maneira esclarecedora e de conscientização onde realizamos algumas pesquisas sobre o perfil do turista.

Voltamos a aplicar a Blitz Ecológica em nos feriados prologados com os agentes de turismo, que após a impressão do banner informativo trouxe mais segurança e interesse na parada dos veículos.

Orientamos os visitantes sobre as regras de conduta na comunidade com a entrega de informativo (mapa) ao visitante durante o atendimento, lembrando-os de não transitar pela vila em trajés de banho, uso consciente da água e a separação correta do lixo orgânico, dentre outros.

Os agentes Comunitários e de Turismo auxiliam também na entrada do PNMART. Realizamos o monitoramento de visitantes através do “Termo de Reconhecimento de Risco” ao adentrarem no parque, esse termo contém informações, orientações e normas quanto a não retirada de fauna/flora, entrada com animais domésticos, etc. Algo que por vezes não é bem aceito pelo visitante que busca outros meios de entrada no parque ou até mesmo usam palavras de baixo calão para as agentes.

Vale ressaltar a importância da presença de autoridades como Fiscais de Postura, Transita e Polícia Militar na nossa comunidade. Muitas vezes nossos Agentes de Turismo passam por situações delicadas ao informar sobre normas básicas de conduta e trânsito mesmo que previstos em Lei.

Realizamos também a contagem dos veículos durante o funcionamento do CAT, conforme demonstramos a seguir o gráfico referente à agosto de 2024.

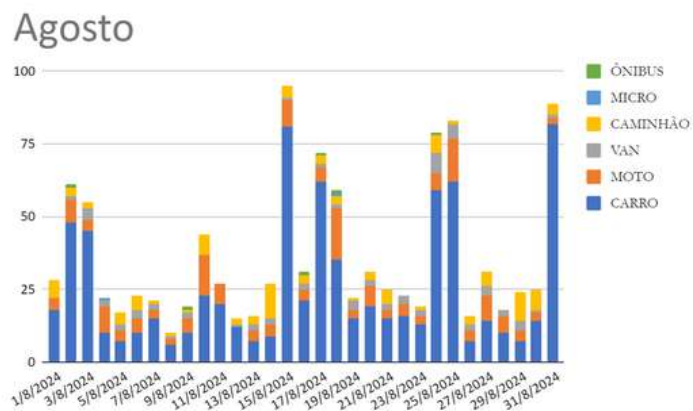

6.2- Capacidade do Receptivo Local

Conforme previsto no plano de trabalho foi realizado o levantamento atual da quantidade de casas de aluguel, casas de aluguel em construção, campings e pousadas da comunidade. Atualmente a comunidade possui em torno de 434 leitos.

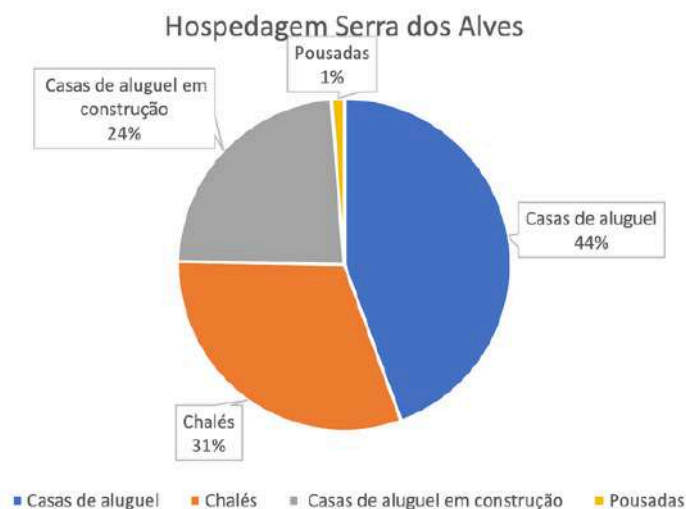

6.3- Empresas de Turismo

Seguimos identificando as empresas de turismo operando em nossa comunidade.

Nossas agentes de turismo realizam a abordagem das vans que chegam na comunidade, realizando o levantamento de dados da empresa que além de sabermos o local que saem, responsável e contato perguntamos se elas fazem o consumo de produtos na comunidade, como almoços, cafés e contratação de condutor local.

É de extrema importância regulamentar de alguma forma a atuação das empresas na comunidade com normativas e imposições legais do trânsito à necessidade de contratação de insumos locais.

No mês de julho 6 vans de turismo operaram na comunidade e 50% utilizaram de algum tipo de serviço na comunidade. 5 vieram de Minas Gerais e 1 de Rio do Janeiro.

EMPRESA	RESPONSÁVEL	TELEFONE	E-MAIL	CIDADE
Ação Natural	Marcos	(11)99287-1657	acaonaturaltrilheiros@gmail.com	São Paulo
Alcateia Trekking	Lorena	(31)9730-55817	alcateiatrekking1@gmail.com	
Arreda Turismo	Elvis	(31)99688-7157	arredaturismo@gmail.com	Belo Horizonte
BH Adventure	Bruno	(31)99587-3455	Brunofagundes07@hotmail.com	Belo Horizonte
BH Radical	Diego Morais	1557	diegoalfeu@yahoo.com.br	Belo Horizonte
BH Radical	Paulo Victor	(31)99718-0786	Eamelik244@gmail.com	Belo Horizonte
Bicho do Mato	Ronyeldes	(31)97159-9692	ronyeldes@gmail.com	Sete Lagoas
Eat.SI				
Bicho Homem	Frank	(31)99447-9709	homem.ecoadventure@gmail.com	Belo Horizonte
Borandá	Karine	(31)99251-4622	karinesignorini@hotmail.com	Belo Horizonte
S executivo	Ernane	(31)9924-7977	www.comvcviagens.com.br	Itabira
Contemplativa Aventura	Luan Borba	(31)99532-3702		Belo Horizonte
Ecopix Trekking	Rogério	(31)99537-7864	rogerioxixo@gmail.com	Belo Horizonte
Elite das Serras	Wagner	(31)98829-8891	wagner.ycm@gmail.com	Belo Horizonte
Família	Alysson	(31)97352-8364	Alysson.bento@hotmail.com	Contagem
Rivotrilhas	Bitencurt			
Fred	Frederico	(31)9970-39726	fredcoturismo@gmail.com	Belo Horizonte
Ecoturismo				
Gre Eventur	Alexandre	31985575553		Belo Horizonte - MC
GPS Mineiro	Filipe Rates	(31)97111-6313	filiperates@gmail.com	Betim

Grupo	José Ronaldo De Mello	(31)99948-7211	aguilojrjr@gmail.com	Belo Horizonte
Ecocultural Fé No Chão	Franco Jr.			
Na Trilha Com Iasmim	Iasmim	(31)97155-2416	natrilhacomiasmim@gmail.com	Belo Horizonte
Nois Na Trilha	Mauricio	(31)98673-3878	Mcardoso.silva@gmail.com	Belo Horizonte
Rai-tur	Juliano Gomes	(31)99111-3644	direito.jgomes@gmail.com	BH/Sarzedo/Ibirité
	Filho			
Trekking Poxa	Alex		alex.sandrobh182@gmail.com	Belo Horizonte
Trilhas 360	Maicon Reis	(31)99608-6868	Etrilhas360@gmail.com	Contagem
Craus				
Trilhas BH	Rudse	(31)99776-8667		Belo Horizonte
Trilhas e Morros	Felicio	(31)984437350	Barrospanela15@gmail.com	Nova Lima
Trilhei	Igor	(31)99972-4577		Nova Lima
TRIPE	Juliana Sannoch	(31)99935-1745	sannamop@hotmail.com	Belo Horizonte
TREKKING				
Uai Ecoturismo	Douglas	(31)99862102		Contagem
		102		
UAI TREKKING	Reinaldo	(31)998671199	contato@uaitrekking.com.br	Pará de Minas/BH
UEL TREKKING	Uel M.	(31)98557-5428	uel@ueltrekking.com.br	Ipatinga
Viva Trekking	Amanda	(31)99437-3766	Trilhas360graus@gmail.com	Belo Horizonte
	Ramom da	(31)97578-2723	ramommedinabel@gmail.com	Belo Horizonte
	Rodrigo Lopes	(31)99128-8909	dalethe.esm@hotmail.com	Belo Horizonte
	Bianca Mendes	(31)99920-4687	bianca-krol22@hotmail.com	Belo Horizonte
Plana Trekking	Anderson	(31)993446167	andelucampos@gmail.com	Belo Horizonte
Brutos Trekking	Camila	(31)993077943	camiladinizteixeira@hotmail.com	Contagem
Kunhã	Maira	(31)989766585		Belo Horizonte
Hittrekking	Willi	(31)984102416	willyand@gmail.com	Belo Horizonte

6.4- Fixação

O trabalho de fixação (colocar cobras no formol) foi feito com o auxílio do gestor do parque Filipe, com o intuito de dar um destino correto as cobras que foram trazidas ou encontradas já mortas por pessoas e futuramente fazer uma exposição. E fixação de borboletas no expositor.



7- Horta Comunitária

A horta comunitária é um espaço de todos, onde moradores, proprietários de casas e visitantes podem colher dos frutos que aqui produzimos. Como contrapartida é comum a troca de mudas, sementes e esterco. A colheita pode ser feita de segunda a sexta-feira de 08:00hrs as 17:00hrs.

7.1- Manejo da Horta

Em função das obras e da manutenção do Centro Comunitário a produção de alimentos foi reduzida, assim como os canteiros e tivemos que realocar seu espaço. Passando a serem produzidos no local onde ficavam a fossa de bobona.

7.2- Quantidade de alimentos

Possuímos uma vasta diversidade de alimentos produzidos em nossa horta, todos doados por nativos e colaboradores.

Os alimentos cultivados foram selecionados levando em consideração os quesitos culturais (já utilizados pelos nativos), histórico (os que eram cultivados na antiga horta comunitária).

Nela já é possível colher: mostarda e couve.

7.3- Quantidade de Recursos

No momento os recursos utilizados para a manutenção da horta é o esterco que recebemos de doação ou coletamos em estradas, e a cobertura que é realizada com a grama recolhida da limpeza das áreas comuns da comunidade.

7.4- Receitas do Quintal

Com o intuito de incentivar uma boa alimentação e utilização dos recursos disponíveis, criamos o projeto Receitas do Quintal que consiste na criação de uma receita semanal com produtos da horta comunitária ou de época que serão compartilhadas em nossas redes sociais.

A primeira receita já está disponível em nosso perfil do Instagram @institutobromelia

8- Veículo

Realizamos periodicamente a limpeza do Kombi, atualmente ela é utilizada para levar nossa equipe em treinamentos, oficinas, compra de algum item que precisamos com urgência, deslocar a equipe para manutenção em local mais distante e que eventualmente necessita de equipamentos pesados e quando algum morador tem alguma emergência hospitalar e não é possível a vinda de ambulância.

A aquisição desse veículo trouxe melhor desempenho para o nosso grupo de trabalho, como também auxilia a comunidade que carece de transporte público que só vem uma vez na semana.

O veículo foi fundamental no auxílio aos combates de incêndio, deslocando os agentes, transporte de alimentos, material e equipamentos e transporte emergenciais ou de auxílio aos moradores locais.

Este mês a kombi além de ter sido essencial no combate a incêndio na Mata Grande e Bom Jardim ela auxiliou na ida em Itabira para a realização de exames de rotina dos colaboradores e levando as crianças na exposição Natureza Gigante.

9- Agente Educacional - Atividades

Retomadas as atividades no mês de Fevereiro com a profissional Raicilene, que passou a atender crianças de até 6 anos de idade.

Diariamente são aplicadas diversas modalidades de ensino, visando o aprendizado lúdico e resgate das tradicionais brincadeiras da infância, tais como: esconde-esconde, pega-pega, casinha/cabaninha e caá ao tesouro.

Estimulando a criatividade são aplicadas também atividades de pintura e arte, leituras e ensinamentos de músicas e cantigas, jogos de encaixar - lego, massinha de modelar, dentre outras convenientes ao dia a dia local.

Atividades ao ar livre também são contantes buscando uma vivência com o meio ambiente e a natureza, atividades e brincadeiras sensoriais, e brincadeiras de imitação.

10- Desafios encontrados

Nossa instituição sofreu acusações mentirosas, dizendo que estávamos encaminhando agentes comunitárias nas casas para persuadir a população a votar contra a implantação do poço artesiano. Afirmamos que o único trabalho realizado pelas agentes é de convidar os moradores e principalmente aqueles que não possuem acesso aos meios de comunicação para as atividades que aqui são realizadas, sejam elas pelo instituto ou órgãos parceiros.

Ainda neste mês, nossa agente educacional sofreu ataques infundados de uma moradora, no qual resultou na tentativa de agressão contra a agente. Mas logo foi resolvido internamente.

11- FOTOGRAFIAS E VÍDEOS

ODS - 2030

Os **Objetivos de Desenvolvimento Sustentável (ODS)**, também conhecidos como **Objetivos Globais**, são um conjunto de **17 objetivos integrados e inter-relacionados para erradicar a pobreza, proteger o planeta e garantir que a humanidade possa desfrutar de paz e de prosperidade até 2030.**

Alinhamento com os **Objetivos de Desenvolvimento Sustentável**: A aplicação da governança comunitária na Serra dos Alves está alinhada com vários **Objetivos de Desenvolvimento Sustentável (ODS)**. Em primeiro lugar, a governança comunitária promove a igualdade de gênero (ODS 5) ao permitir a participação igualitária de homens e mulheres na gestão da comunidade. Além disso, a aplicação da governança comunitária contribui para a promoção da saúde e do bem-estar (ODS 3) ao melhorar a gestão dos recursos locais e a qualidade de vida dos moradores. A governança comunitária também ajuda a reduzir as desigualdades (ODS 10) ao permitir que os moradores tenham trabalho digno e remunerado e voz na tomada de decisões. Por fim, a aplicação da governança comunitária na Serra dos Alves também contribui para a ação climática (ODS 13) ao promover a gestão sustentável dos recursos naturais locais e a adoção de práticas de conservação ambiental.

Além disso, a aplicação da governança comunitária na Serra dos Alves também contribui para outros **Objetivos de Desenvolvimento Sustentável**, como a erradicação da pobreza (ODS 1), a fome zero e agricultura sustentável através da horta comunitária (ODS 2), a educação de qualidade com aulas de reforço e multidisciplinares (ODS 4), a água limpa e saneamento dando manutenção das redes de abastecimento e monitoramento (ODS 6), o trabalho decente e crescimento econômico (ODS 8), a redução das desigualdades (ODS 10), a paz, justiça e instituições eficazes (ODS 16), cidades e comunidades sustentáveis (ODS 11) e a parcerias e meios de implementação (ODS 17).

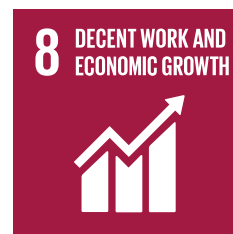

Reconhecimentos

Salientamos a importância da parceria existente através do TF 048/2022 com a Prefeitura Municipal de Itabira através da Secretaria de Desenvolvimento Econômico, Ciência, Tecnologia Inovação e Turismo que torna todas as ações possíveis. Agradecemos ainda:

- A toda a nossa equipe de trabalho
- Secretário e Colaboradores da SMECTIT
- A Comunidade da Serra dos Alves e seu entorno
- A administração Distrital de Senhora do Carmo
- Sebrae, ICMBio, Parque Estadual Mata do Limoeiro
- Senar, Sebrae e Sindicato Rural de Itabira
- E a todos envolvidos de forma direta e indireta neste trabalho

**Juntos
Somos
+
Fortes**



Instituto Bromélia
Comunidade da Serra dos Alves - Senhora do Carmo - Itabira/MG
www.institutobromelia.org
contato@institutobromelia.org